



UNIÃO EUROPEIA  
Fundos Europeus Estruturais  
e de Investimento

ALTERAÇÃO N.º1

**CONCURSO PARA APRESENTAÇÃO DE  
CANDIDATURAS  
AVISO N.º 14/SI/2015**

SISTEMA DE INCENTIVOS

“INTERNACIONALIZAÇÃO DAS PME”

VALE INTERNACIONALIZAÇÃO

30 DE JULHO DE 2015

## Alteração ao Aviso de Concurso

1. Face à procura significativa de candidaturas no presente concurso, os Órgãos de Gestão competentes decidiram proceder a um ajustamento dos termos do Aviso, conforme previsto no seu ponto 12.

As alterações vêm introduzir ajustamentos às seguintes condições:

- Suspensão da receção de candidaturas por parte do Programa Operacional Regional de Lisboa;
  - Alteração da condição relacionada com o número mínimo de consultas a entidades acreditadas e especificação do momento limite para a seleção da entidade acreditada;
  - Introdução da condição específica de acesso relacionada com a obrigação de obter ou atualizar a Certificação Eletrónica no sítio do IAPMEI, para efeitos de comprovação do estatuto PME;
  - Clarificação do âmbito setorial definindo como prioridade as atividades económicas que visam a produção de bens e serviços transacionáveis e internacionalizáveis.
  - Na sequência da publicação da Portaria n.º 181-B/2015 de 19 de junho que altera a Portaria n.º 57-A/2015 de 27 de fevereiro (RECI), o incentivo atribuído a esta tipologia de projetos respeita o regime dos auxílios *de minimis*.
2. Nestes termos, os Pontos 4, 5, 6, 10, 15 e 17 do Aviso n.º 14/SI/2015 - SI Internacionalização das PME - Vale Internacionalização foram alterados dando-se sequência à respetiva republicação do Aviso.
  3. As alterações previstas na presente alteração ao Aviso aplicam-se a partir da data da sua publicação a todas as candidaturas entradas e ainda sem análise.
  4. A decisão do POR Lisboa relativamente à suspensão da receção de candidaturas ao presente Aviso entra em vigor 3 dias úteis após a data da publicação desta alteração. Assim, a partir do dia 5 de agosto de 2015 (0 horas), o Balcão 2020 não permitirá a receção de candidaturas para este Programa Operacional.

30 de julho de 2015

Presidente Comissão Diretiva do PO  
Competitividade e Internacionalização

Rui Vinhas da Silva

Presidente Comissão Diretiva do PO  
Regional do Norte

Emídio Gomes

Presidente Comissão Diretiva do PO  
Regional do Centro

Ana Abrunhosa

Presidente Comissão Diretiva do PO  
Regional de Lisboa

João Teixeira

Presidente Comissão Diretiva do PO  
Regional do Alentejo

Roberto Pereira Grilo

(em regime de substituição)

Presidente Comissão Diretiva do PO  
Regional do Algarve

David Santos



UNIÃO EUROPEIA  
Fundos Europeus Estruturais  
e de Investimento

(REPUBLICAÇÃO COM ALTERAÇÃO DE 30 DE JULHO 2015)

**CONCURSO PARA APRESENTAÇÃO DE  
CANDIDATURAS  
AVISO N.º 14/SI/2015**

SISTEMA DE INCENTIVOS

“INTERNACIONALIZAÇÃO DAS PME”

VALE INTERNACIONALIZAÇÃO

## Índice

Preâmbulo .....	3
1. Objetivos e prioridades visadas .....	3
2. Tipologia das operações e modalidade de candidatura .....	3
3. Natureza dos beneficiários .....	4
4. Área geográfica de aplicação .....	4
5. Âmbito Setorial .....	4
6. Condições específicas de acesso deste Aviso .....	4
7. Regras e limites à elegibilidade de despesas .....	5
8. Critérios de seleção das candidaturas .....	5
9. Limite ao número de candidaturas .....	6
10. Taxas de financiamento das despesas elegíveis .....	6
11. Forma e limites dos apoios .....	6
12. Modalidades e procedimentos para apresentação das candidaturas .....	6
13. Procedimentos de análise e decisão das candidaturas .....	8
14. Aceitação da decisão .....	9
15. Dotação indicativa do fundo a conceder .....	10
16. Identificação dos indicadores de resultado a alcançar .....	10
17. Programas Operacionais Financiadores .....	11
18. Organismos Intermédios responsáveis pela análise .....	11
19. Divulgação de resultados e pontos de contato .....	11
FASE I - Anexo A - Diagrama sobre os procedimentos de análise e decisão das candidaturas .....	13
FASE II - Anexo A - Diagrama sobre os procedimentos de análise e decisão das candidaturas .....	14
FASE III - Anexo A - Diagrama sobre os procedimentos de análise e decisão das candidaturas .....	15
FASE IV - Anexo A - Diagrama sobre os procedimentos de análise e decisão das candidaturas .....	16
FASE V - Anexo A - Diagrama sobre os procedimentos de análise e decisão das candidaturas .....	17

## Preâmbulo

Nos termos do artigo 8.º do [Regulamento Específico do Domínio da Competitividade e Internacionalização](#), doravante designado por RECI, publicado através da Portaria n.º 57-A/2015, de 27 de fevereiro, e alterado através da [Portaria n.º 181-B/2015](#) e da [Declaração de Retificação n.º 30-B/2015](#), as candidaturas são apresentadas no âmbito de um procedimento concursal, cujos Avisos de concurso são divulgados através do Portal Portugal 2020 ([www.portugal2020.pt](http://www.portugal2020.pt)).

O presente Aviso de concurso para apresentação de candidaturas foi elaborado nos termos do previsto no n.º 6 do artigo 16.º do [Regulamento Geral dos Fundos Europeus Estruturais e de Investimento \(FEEI\)](#), aprovado pelo Decreto-Lei n.º 159/2014, de 27 de outubro e do artigo 9.º do RECI e estipula o seguinte:

### 1. Objetivos e prioridades visadas

O objetivo deste Aviso de concurso consiste em apoiar projetos simplificados de internacionalização que visem o conhecimento e a prospeção dos mercados internacionais de PME que não tenham iniciado o seu processo de internacionalização ou, tendo já iniciado, não registam atividade exportadora nos últimos 12 meses em relação à data da candidatura (Prioridade de Investimento (PI) 3.2 mencionada na alínea a) do n.º 1 do artigo 40.º do RECI).

O presente Aviso de concurso enquadra-se na Tipologia de Investimento designada por “Qualificação e Internacionalização das PME”, nos termos do artigo 3.º do RECI.

### 2. Tipologia das operações e modalidade de candidatura

São suscetíveis de apoio os projetos individuais que visem a aquisição de serviços de consultoria na área de prospeção de mercado.

Enquadram-se nestas ações de prospeção e captação de novos clientes em mercados externos os seguintes serviços:

- a) Estudos de caracterização dos mercados, aquisição de informação e consultoria específica (subalínea v) da alínea c) do n.º 1 do artigo 51.º do RECI);
- b) Deslocações, alojamento, aluguer de espaços e equipamentos, decoração de espaços promocionais e serviços de tradução, associadas a ações de prospeção realizadas em mercados externos (subalínea i) da alínea c) do n.º 1 do artigo 51.º do RECI).

As candidaturas seguem um regime simplificado, nomeadamente no que respeita a critérios de seleção e prazo de decisão.

### **3. Natureza dos beneficiários**

Os beneficiários dos apoios previstos no presente Aviso de concurso são empresas PME de qualquer natureza e sob qualquer forma jurídica, que cumpram com os critérios de acesso e de elegibilidade a seguir enunciados.

### **4. Área geográfica de aplicação**

O presente Aviso de concurso tem aplicação nas seguintes regiões NUTS II do Continente: Norte, Centro, Alentejo e Algarve.

A localização do projeto corresponde à região onde se localiza o estabelecimento do beneficiário no qual irá ser realizado o investimento.

### **5. Âmbito Setorial**

São elegíveis os projetos inseridos em atividades económicas que visam a produção de bens e serviços transacionáveis e internacionalizáveis devendo ainda ser tomadas em consideração as restrições previstas no artigo 4.º do RECI.

### **6. Condições específicas de acesso deste Aviso**

Para além dos critérios específicos de elegibilidade do beneficiário e dos projetos, previstos no Decreto-Lei n.º 159/2014 e no RECI, os projetos a selecionar no presente concurso têm ainda de satisfazer as seguintes condições específicas de acesso:

- a) Corresponder a uma empresa com pelo menos 3 postos de trabalho, existente à data da candidatura, e demonstrar ter capacidade instalada para desenvolver atividade internacional;

- b) Efetuar consulta a pelo menos 3 entidades acreditadas para este domínio de intervenção (“internacionalização”), devendo a seleção da entidade encontrar-se concluída até à data da assinatura do Termo de Aceitação. A aquisição de serviços deverá preencher cumulativamente as seguintes condições:
- i. Serem exclusivamente imputáveis ao estabelecimento do beneficiário onde se desenvolve o projeto;
  - ii. Resultarem de aquisições em condições de mercado a terceiros não relacionados com o adquirente;
  - iii. Resultarem de aquisições a entidades acreditadas para a prestação do serviço em causa, não sendo admitida a subcontratação de outras entidades.
- c) Não ter outras candidaturas aprovadas ou em fase de decisão na tipologia de investimento “Internacionalização das PME” identificada na alínea a) do n.º 1 do artigo 40.º do RECI;
- d) Comprometer-se a apresentar informação, avaliando o serviço prestado pela respetiva entidade acreditada;
- e) Comprometer-se a obter ou atualizar a Certificação Eletrónica no sítio do IAPMEI, para efeitos de comprovação do estatuto PME.

Quando à data da apresentação da candidatura não estiver ainda disponível a Informação Empresarial Simplificada (IES), relativa ao ano 2014, para efeitos de definição do ano pré-projeto será considerado o ano de 2013.

## 7. Regras e limites à elegibilidade de despesas

Tendo em consideração o limite máximo de incentivo permitido por candidatura, nos termos do n.º 3 do 49.º do RECI, o limite máximo de despesa elegível é de 20 mil euros.

## 8. Critérios de seleção das candidaturas

As candidaturas são avaliadas com base nos critérios de elegibilidade previstos no artigo 5.º, no n.º 4 do artigo 45.º e no n.º 3 do artigo 48.º do RECI e no presente Aviso em matéria de enquadramento e elegibilidade do beneficiário e do projeto.

Os projetos que cumpram com os critérios de elegibilidade referidos são ordenados por data (dia/hora/minuto/segundo) da entrada de candidatura e selecionados até ao limite



orçamental definido no Ponto 15 deste Aviso, sem prejuízo do referido limite poder ser reforçado por decisão das Autoridades de Gestão (AG).

Em caso de igualdade, a seleção das candidaturas é efetuada com base na criação líquida de postos de trabalho.

## 9. Limite ao número de candidaturas

Ao abrigo do presente Aviso de concurso cada candidato apenas pode apresentar uma candidatura.

## 10. Taxas de financiamento das despesas elegíveis

Tendo em consideração o previsto no n.º 2 do artigo 50.º do RECI, os incentivos a conceder no âmbito deste Aviso são calculados através da aplicação às despesas consideradas elegíveis de uma taxa de 75%.

De acordo com o ponto 2 do artigo 58.º da Portaria n.º 181-B/2015, de 19 de junho que altera a Portaria n.º 57-A/2015 de 27 de fevereiro, o incentivo é atribuído sob o regime dos auxílios *de minimis*.

## 11. Forma e limites dos apoios

Os apoios a conceder no âmbito deste Aviso revestem a forma de incentivo não reembolsável, nas condições estabelecidas no artigo 49.º do RECI.

## 12. Modalidades e procedimentos para apresentação das candidaturas

A apresentação de candidaturas é efetuada através de formulário eletrónico no Balcão 2020 (<https://www.portugal2020.pt/Balcao2020/>).

Para apresentar a candidatura é indispensável que o beneficiário tenha efetuado registo e autenticação no Balcão 2020. Com essa autenticação é criada uma área reservada na qual o

beneficiário poderá contar com um conjunto de funcionalidades, independentemente da natureza do projeto, da Região ou do Programa Operacional a que se pretende candidatar.

Nessa área reservada o beneficiário deve confirmar e completar os seus dados de caracterização de entidade que serão usados nas suas candidaturas ao Portugal 2020.

Com o objetivo de simplificar o processo de decisão e introduzir um maior planeamento no acesso aos apoios disponíveis às PME, estabeleceu-se neste Aviso de concurso uma metodologia de receção de candidaturas de forma contínua, com decisões faseadas numa base bimestral. Desta forma, no âmbito do presente Aviso de concurso, fica estabelecido o seguinte plano por fases para apresentação de candidaturas e respetivas datas de comunicação da decisão aos beneficiários:

Fase	DATAS		
	Início Receção de Candidaturas	Fim Receção de Candidaturas (*)	Comunicação Decisão ao Beneficiário
Fase I	15-Mai-15	15-Jun-15	17-Ago-15
Fase II	15-Jun-15	31-Ago-15	02-Nov-15
Fase III	31-Ago-15	31-Out-15	06-Jan-16
Fase IV	31-Out-15	31-Dez-15	04-Mar-16
Fase V	31-Dez-15	31-Mar-16	03-Jun-16

Nota: (\*) - A receção de candidaturas em cada fase encerra às 19 horas do dia definido no quadro como "Fim de Receção de candidaturas". A partir dessa hora as candidaturas são incluídas na fase seguinte.

As Autoridades de Gestão dos Programas Operacionais poderão suspender a receção de candidaturas a qualquer momento, através de comunicação prévia a publicar nos locais definidos no ponto 19. com uma antecedência mínima de 3 dias úteis em relação à data estabelecida para a suspensão.

Eventuais ajustamentos, julgados pertinentes, aos termos e condições agora estabelecidos para este Aviso de concurso, os mesmos serão divulgados nos locais definidos no ponto 19., antecipadamente face ao início de cada fase para apresentação de candidaturas.

Ao abrigo deste Aviso de concurso, o prazo para a apresentação de candidatura decorre entre o dia 15 de maio de 2015 e o dia 31 de março de 2016 (19 horas).

### 13. Procedimentos de análise e decisão das candidaturas

As candidaturas são analisadas e selecionadas de acordo com os critérios de elegibilidade previstos neste Aviso de concurso.

A decisão fundamentada sobre o financiamento a atribuir às candidaturas é proferida pelas Autoridades de Gestão (AG) envolvidas no financiamento dos projetos no prazo de 20 dias úteis, a contar da data de encerramento de cada fase do Aviso.

O prazo referido suspende-se quando sejam solicitados ao candidato quaisquer esclarecimentos, informações ou documentos, o que só pode ocorrer por uma vez. A não apresentação pelo candidato, no prazo de 10 dias úteis, dos esclarecimentos, informações ou documentos solicitados significará a desistência da candidatura.

No âmbito do processo de apreciação da elegibilidade das candidaturas é emitido, no prazo máximo de 10 dias úteis a contar da data de encerramento de cada fase, um parecer de análise da candidatura por parte dos Organismos Intermédios (OI) identificados no ponto 18 deste Aviso.

Os pareceres de análise sobre as candidaturas são apreciados no âmbito da rede de sistema de incentivos prevista na alínea f) do n.º 2 do artigo n.º 61.º do Decreto-Lei n.º 137/2014, de 12 de setembro.

Os candidatos são ouvidos no procedimento de audiência prévia, nos termos legais, sendo concedido um prazo máximo de 10 dias úteis para apresentar eventuais alegações em contrário, contados a partir da data da notificação da proposta de decisão, designadamente quanto à eventual intenção de indeferimento e aos respetivos fundamentos.

Nos termos do n.º 3 do artigo 121.º do Código do Procedimento Administrativo a realização da audiência prévia referida no número anterior suspende a contagem do prazo fixado de 20 dias úteis para a adoção da decisão.

As propostas de decisão das candidaturas, relativamente às quais tenham sido apresentadas alegações em contrário, são reapreciadas sendo proferida a respetiva decisão final no prazo máximo de 20 dias úteis, a contar da data da apresentação da alegação (a referida reapreciação inclui análise, decisão e nova audiência prévia, se aplicável).

Os projetos não apoiados que, em resultado deste processo de reapreciação permitam a sua inclusão no conjunto dos projetos selecionados, serão considerados selecionados e apoiados no âmbito do presente concurso.

A decisão é notificada pelas AG ao beneficiário no prazo de 5 dias úteis, a contar da data da sua emissão.

Com a autenticação no Balcão 2020 e após submissão do formulário de candidatura é concedido ao candidato permissão para acesso à Plataforma de Acesso Simplificado (PAS) através da qual interage para efeitos de:

- a) Resposta a pedido de esclarecimentos;
- b) Comunicação da desistência da candidatura, nomeadamente na ausência de resposta ao pedido de esclarecimentos, de informação ou elementos adicionais, quando solicitados;
- c) Audiência prévia relativa à proposta de decisão sobre as candidaturas, designadamente a comunicação da proposta de decisão e a apresentação de eventual alegação em contrário;
- d) Comunicação da decisão final da AG sobre as candidaturas;
- e) Consulta sobre a situação dos projetos e histórico do beneficiário.

As datas limites para notificação da decisão são as indicadas no quadro do ponto 12 nas quais se inclui o prazo de 10 dias úteis utilizados para resposta a pedidos de esclarecimentos e o prazo de 10 dias úteis para audiência de interessados.

No Anexo A apresenta-se o diagrama ilustrativo sobre os procedimentos de análise e decisão das candidaturas.

## **14. Aceitação da decisão**

A aceitação da decisão da concessão do incentivo é feita mediante a assinatura do termo de aceitação a qual é submetida eletronicamente e autenticada nos termos do artigo 11.º do Decreto-Lei n.º 159/2014, de 27 de outubro.

Nos termos do n.º 2 do artigo 21.º do Decreto-Lei n.º 159/2014, a decisão de aprovação caduca caso não seja assinado o termo de aceitação no prazo máximo de 30 dias úteis, a contar da data da notificação da decisão, salvo motivo justificado, não imputável ao candidato.

## 15. Dotação indicativa do fundo a conceder

A dotação do Fundo FEDER afeta ao presente concurso é atualmente de **9 milhões de euros**, correspondendo à seguinte dotação indicativa por Programa Operacional (PO):

Unidade: Milhares de euros

Programa Operacional	Dotação Orçamental	Reforço	Dotação (após reforço)
Competitividade e Internacionalização	3.500	0	3.500
Regional do Norte	1.250	0	1.250
Regional do Centro	3.000	0	3.000
Regional de Lisboa	250	<b>SUSPENSÃO</b>	
Regional do Alentejo	500	0	500
Regional do Algarve	500	0	500
<b>TOTAL</b>	<b>9.000</b>	<b>0</b>	<b>9.000</b>

Tendo-se registado no âmbito do presente Aviso uma avultada procura de candidaturas ao Programa Operacional Regional de Lisboa que esgotou a dotação a concurso, decidiu a Comissão Diretiva deste programa pela suspensão da receção de candidaturas ao presente concurso.

## 16. Identificação dos indicadores de resultado a alcançar

A seleção dos projetos que visem o conhecimento e a prospeção dos mercados internacionais garante o alinhamento dos projetos a apoiar com o indicador de resultados do PO (“valor das exportações no volume de negócios das PME”).

Prosseguindo a orientação para resultados, são objeto de contratualização e monitorização os objetivos previstos pelo beneficiário aquando da aprovação dos projetos.

## 17. Programas Operacionais Financiadores

A delimitação de intervenção dos Programas Operacionais financiadores dos projetos inseridos neste concurso é determinada da seguinte forma:

- a) A AG do POCI (COMPETE 2020) financia os projetos de médias empresas com investimentos localizados nas regiões NUTS II Norte, Centro e Alentejo;
- b) Os projetos de micro e pequenas empresas localizados nas regiões NUTS II Norte, Centro e Alentejo são apoiados pelos respetivos Programas Operacionais Regionais;
- c) Os projetos com investimento localizados na região NUTS II do Algarve são financiados pelo respetivo Programa Operacional Regional.

## 18. Organismos Intermédios responsáveis pela análise

Nos termos dos artigos n.º 36.º e 37.º do [Decreto-Lei n.º 137/2014](#), de 12 de setembro relativo ao modelo de governação dos FEEI, a entidade designada por contrato de delegação de competências que assegura a análise das candidaturas no âmbito deste Aviso de concurso é a Agência para o Investimento e Comércio Externo de Portugal, E. P. E. (AICEP, E.P.E).

## 19. Divulgação de resultados e pontos de contato

No portal Portugal 2020 ([www.portugal2020.pt](http://www.portugal2020.pt)) e na Plataforma de Acesso Simplificado (PAS), os candidatos, têm acesso:

- a) A outras peças e informações relevantes, nomeadamente legislação enquadradora;
- b) Suporte técnico e ajuda ao esclarecimento de dúvidas no período em que decorre o concurso;
- c) A pontos de contato para obter informações adicionais;
- d) Aos resultados deste concurso.

30 de julho de 2015

Presidente Comissão Diretiva do PO  
Competitividade e Internacionalização

Rui Vinhas da Silva

Presidente Comissão Diretiva do PO  
Regional do Norte

Emídio Gomes

Presidente Comissão Diretiva do PO  
Regional do Centro

Ana Abrunhosa

Presidente Comissão Diretiva do PO  
Regional de Lisboa

João Teixeira

Presidente Comissão Diretiva do PO  
Regional do Alentejo  
(em regime de substituição)

Roberto Pereira Grilo

Presidente Comissão Diretiva do PO  
Regional do Algarve

David Santos

## FASE I - Anexo A - Diagrama sobre os procedimentos de análise e decisão das candidaturas

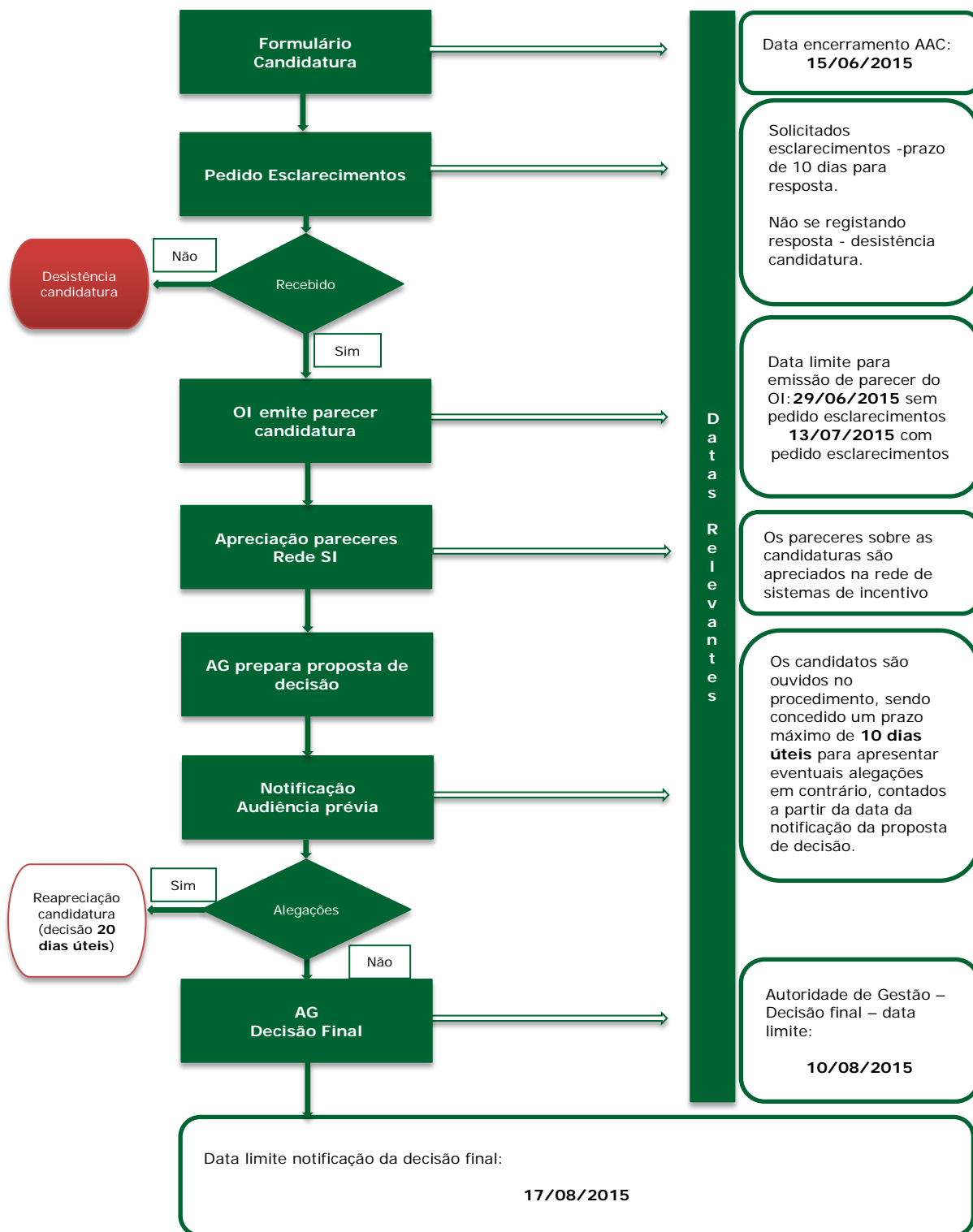



## FASE II - Anexo A - Diagrama sobre os procedimentos de análise e decisão das candidaturas

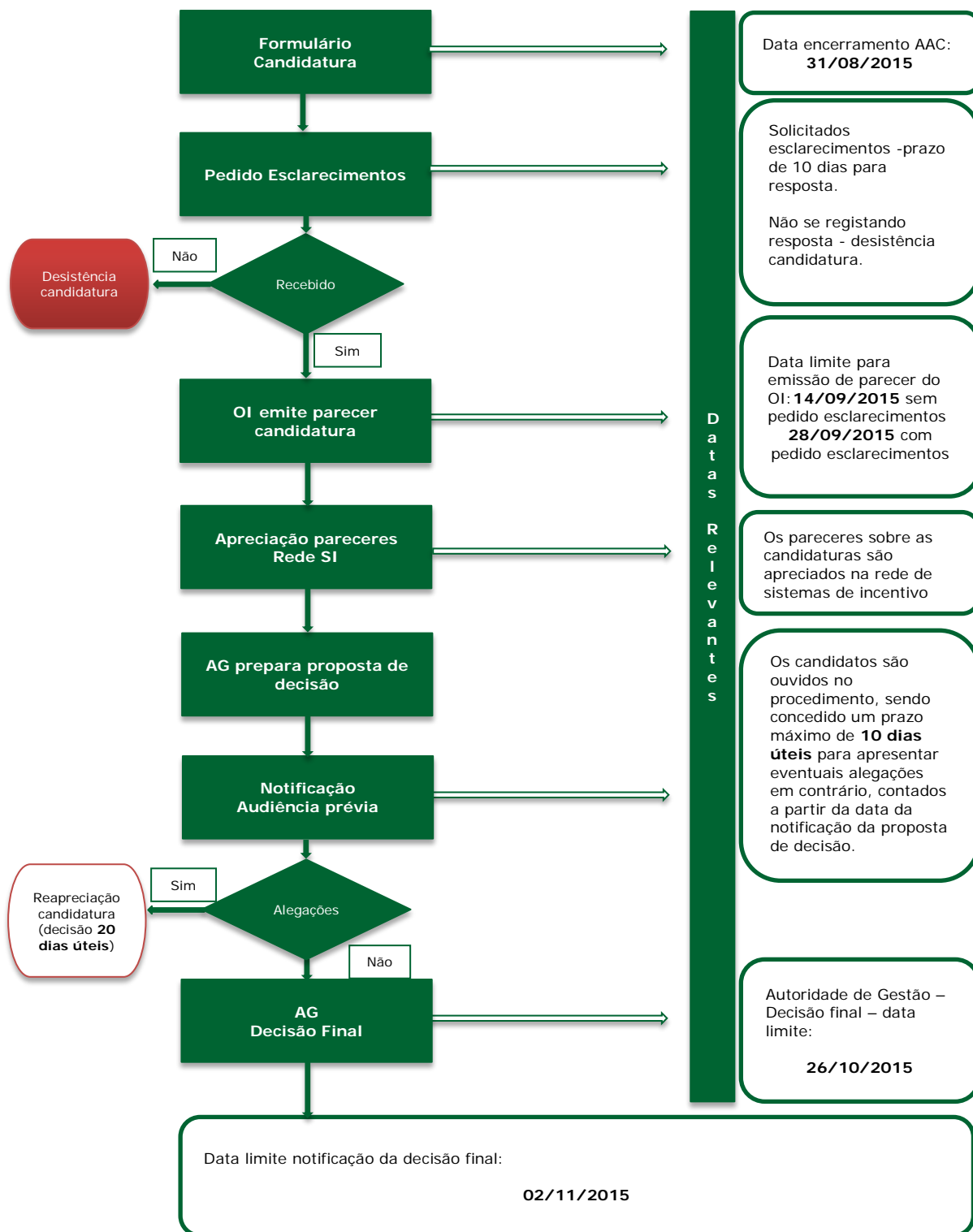

## FASE III - Anexo A - Diagrama sobre os procedimentos de análise e decisão das candidaturas

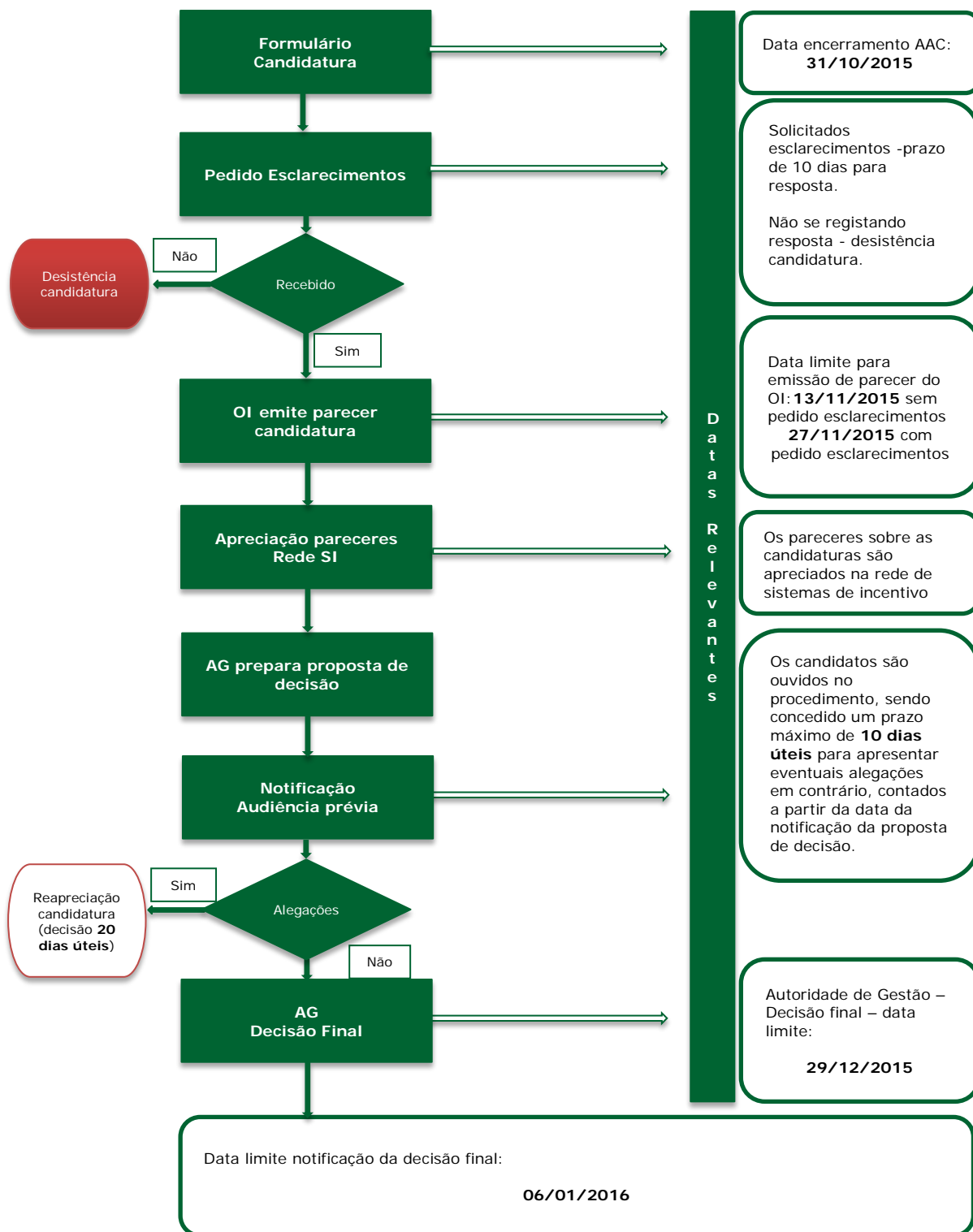

## FASE IV - Anexo A - Diagrama sobre os procedimentos de análise e decisão das candidaturas

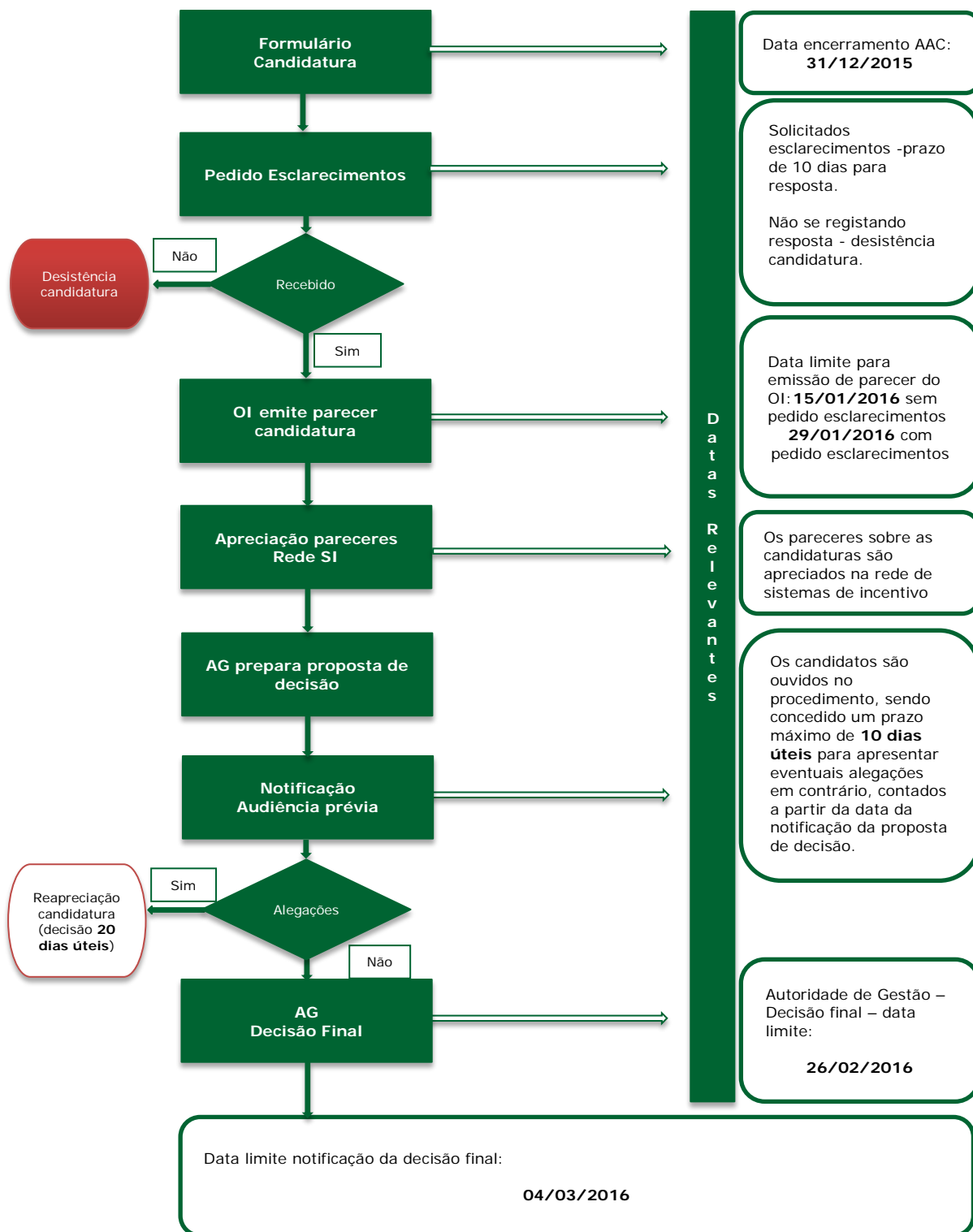

## FASE V - Anexo A - Diagrama sobre os procedimentos de análise e decisão das candidaturas

